ПРОЛЕТАРИИ ВСЕХ СТРАН, СОЕДИНЯЙТЕСЬ!
В БОРЬБЕ ЗА РАБОЧЕЕ ДЕЛО БУДЬ ГОТОВ!

ПИОНЕРСКАЯ ПРАВДА

Орган ЦК и МК ВЛКСМ

Выходит через день

№ 162 (574) Цена 2 коп.

11 декабря, 14 г. Пролет. Рев. (1930)

Адрес редакции: Москва, центр, Новая площадь, д. 10. Тел. 1-35-64. Редакция принимает от 12 до 5 часов вечера.

Заметки должны быть аккуратно написаны. Указывать фамилию, адрес, название отряда и школы.

Адрес главной конторы издательства «Правда»: Москва, 9, Тверская, 48. Телефон 2-90-22.

Подписная цена на 1930 г.: на 1 месяц—20 к., на 3 мес.—60 коп., на 6 мес.—1 руб. 20 коп., на 12 мес.—2 руб. 40 коп.

ПРИЗЫВ В ПИОНЕРОРГАНИЗАЦИЮ К 9 С'ЕЗДУ ВЛКСМ

ПЕРВЫЕ ДНИ ПРИЗЫВА В МОСКВЕ

В ОЖИДАНИИ ДИРЕКТИВ...

Трампарковцы надеются на циркуляр
Отряд Экспортхлеба резолюцию о призыве „пришил к делу"

А что делают другие отряды?

Со дня об'явления всесоюзного призыва рабочей и колхозной детворы в пионерскую организацию в честь 9 с'езда комсомола прошло 6 дней.

Казалось бы, что вся организация юных пионеров должна была притти в движение.

На самом же деле этого нет. Даже в Москве мы имеем факты, когда отряды бездействуют, не думают о призыве и ждут директив от районного бюро.

Другие же отряды решили не ждать директив, а на сборах приняли резолюцию, проголосовали за призыв. Резолюцию пришили к делу, а о голосовании забыли. Прошло уже несколько дней, а в этих отрядах попрежнему тихо, и никто о призыве не говорит.

Совершенно не думали отряды о работе с новичками, о том, как их вовлечь в работу и закрепить в организации. Новички попрежнему остаются не у дел.

Таковы факты по Москве.

Из других же мест мы еще не имеем никаких сведений. И это является показателем того, что и в этих местах дело обстоит не лучше.

Если и дальше дело с призывом в пионерскую организацию будет обстоять так же, то провал неизбежен.

Не ждать директив! Сейчас же начать подготовку к встрече новичков, добиться от комсомольской ячейки выделения вожатых, от профсоюза — помощи. Выделить активистов для работы с новичками.

Всесоюзный призыв в пионерскую организацию всей рабочей и колхозной детворы должен заслуживать как со стороны отрядов, так и со стороны руководящих организаций и детских газет особенного внимания.

Рост наоборот

ТАИНСТВЕННО ИСЧЕЗНУВШИЕ 12 ПИОНЕРОВ

Из-за стеклянной двери несется нестройное тягучее пение: «И про на-а-с»...

Это сбор отряда № 88 при трампарке. 40 пионеров сидят в кругу и поют. Я подзываю председателя совета отряда — 15-летнюю дивчину.

— Рост отряда? — переспрашивает она. — Сейчас!

Она вынимает из папки огромный лист бумаги и, водя по нему пальцем, говорит:

— В сентябре прошлого года у нас было 26 пионеров. В январе 1930 года, к ленинским дням было 37, во время подготовки к лагерю — 54, в лагере — 62 и сейчас — 50 человек...

— Куда же делись 12 человек, которые были в лагере?

— Они перестали ходить.

— Почему?

— Не знаю, мы этим вопросом не интересовались.

С НЕБА СВАЛИЛСЯ

Между тем ребята допели песню и начали расходиться. Одного паренька, лет одиннадцати, Чумакова, новичка я задержал. Итти нам «оказалось» по пути. Разговорились.

— Ты давно в отряде?—спросил я Чумакова.

— Нет, в сентябре поступил.

— Торжественное обещание давал?

— Нет еще, не подготовился.

— А готовили у вас новичков к вступлению в отряд?

— Как готовили?! Собрали нас один раз, провели беседу о скаутах. Говорили непонятно — мы мало поняли.

— Кто проводил?

— Какой-то партиец.

— А пионеры что делали?

— А пионеры приходили и уходили.

— А что вы делали в звене?

— Что и все пионеры. Недавно у табельной доски дежурили. Прогулы записывали.

— А для чего прогулы учитываете?

— У нас же в плане такой пункт есть.

— Так ведь это же очень плохо. С вами надо вести подготовку, беседовать, готовить из вас пионеров, — говорю я.

— Ты что, с неба свалился? — удивляется Чумаков. — У нас этого никогда не было.

ПРОГОЛОСОВАЛИ И ЗАБЫЛИ

★ Хотя отряд Экспортхлеба об'явил в специальном постановлении с'ездовский набор, но до сих пор никакой практической работы не развернуто.

Идите в ряды пионеров!

ТЕЛЕГРАММА

АРХАНГЕЛЬСК

МОСКВА, „ПИОНЕРСКАЯ ПРАВДА"

Поддерживаем предложение „Ленинских внучат" об об'явлении всесоюзного призыва детей трудящихся в пионерорганизацию. В Архангельске призыв начат.

СЕВКРАЙБЮРО

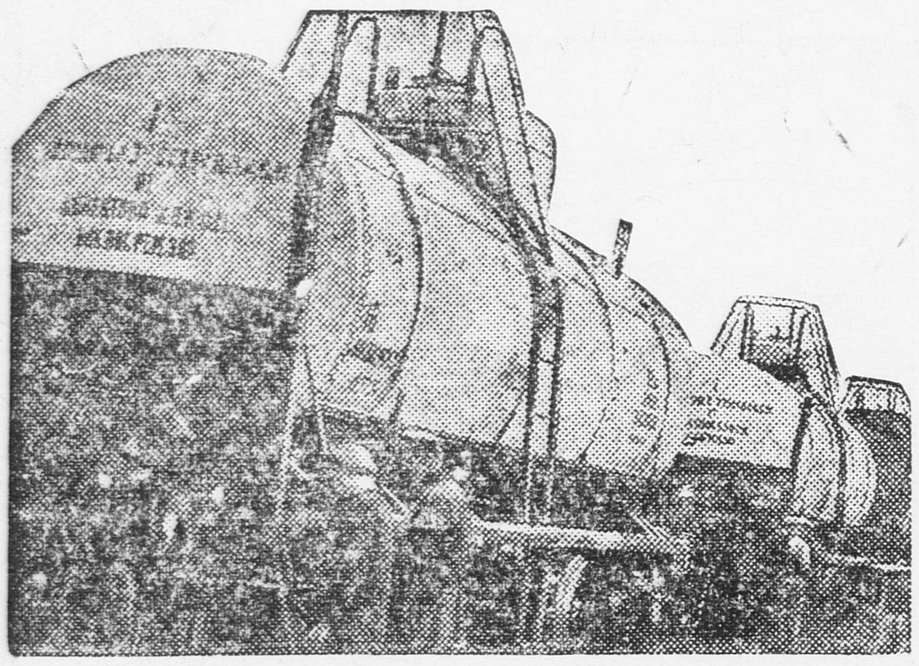

Подарок 9 с'езду ВЛКСМ. Цистерны, отремонтированные комсомольцами вагоноремонтного завода во Владикавказе.

Фельетон

СКАЗКА О РОСТЕ

На совете вожатых стояла тишина. Вожаки звеньев глубоко задумались. Обсуждался вопрос о приближающемся революционном празднике. Как его отметить? Какими делами ознаменовать великий праздник революции?

— Собрать 1½ тонны утильсырья, — выпалил Валя Медведев, вожак старшего звена.

— Старо, старо! — закричали ребята. — К первому мая собирали, к годовщине Октябрьской революции собирали, к женскому дню собирали, к детской неделе собирали. Предложи что-нибудь поновее...

— Ребята, — сказал вожатый отряда, — а не об'явить ли нам вербовочку? А? Представьте себе, к нам повалит в отряд много народу, мы организуем еще три звена, вовлечем неорганизованных... Любо-дорого смотреть будет. А?

— Старо, старо! — снова закричали ребята. — На каждый праздник вербуем, а народу не прибавляется...

Но так как против никто не голосовал, это предложение было принято.

На завтра в школе началась вербовка.

Они вербовали...

— Тонька, сыпь в наш отряд! —уговаривал Валька Медведев свою соученицу в школьном коридоре.

— А чего я там не видала? Скучно у вас...

— Что ты, что ты? Мы каждую неделю бесплатно в кино ходим...

— Ну! Неужели бесплатно? Ладно, запиши тогда.

В другом конце коридора вербовал ребят маленький Андрюша Беспалов.

— Как так отряд ничего не дает? — кипятился он.—А галстуки дает? А костюм дает? А горн дает? А барабан дает? А в праздники подарки дает?

Старших ребят вербовал сам вожатый отряда. Собрав их вокруг себя, он заливался соловьем:

— Только лето наступит, травка зазеленеет — мы — айда!— в лагерь... Солнышко... В бронзу загорим... А речка — красота — купаться. Опять же лодки...

Увы и ах!..

Вербовка шла полным ходом. Ребят привалило в отряд уйма. Вожаки потирали от удовольствия руки, а вожатый отряда не поспевал посылать сводки райбюро.

Однако, их радость длилась недолго. Как только кончился праздник, заглохла и вербовка. Новые ребята затосковали. В отряде никто не подготовился к их приходу. Сборы были скучны и неинтересны.

До лета было еще далеко, и заманчивые картинки лагерной жизни понемногу померкли. Улетучилась также радость от горна и барабана. Настучавшись вдоволь в барабан, ребята стали искать себе какую-нибудь интересную работу. А ее-то как раз и не было. Пионерский актив не смог вовлечь новых пионеров в работу.

И отряд, выросший на пустых обещаниях, как на дрожжах, стал заметно таять. Ребята перестали ходить на сборы, и новые звенья быстро распались.

Приближался новый праздник

На совете вожатых стояла тишина. Вожаки звеньев глубоко задумались. Обсуждался вопрос о празднике. Как его отметить? Какими делами ознаменовать великий праздник революции?

— Собрать 1½ тонны утильсырья, — выпалил Валя Медведев, вожак старшего звена.

— Саро, старо! — закричали ребята. — К первому мая собирали, к годовщине Октябрьской революции собирали, к женскому дню собирали и к детской неделе собирали. Предложи что-нибудь поновее...

— Ребята, — сказал вожатый отряда, — а не об'явить ли нам вербовочку? А? Представьте себе, к нам повалит в отряд много народу, мы организуем еще три звена, вовлечем неорганизованных... Любо-дорого смотреть будет. А?

— Старо, старо! — снова закричали ребята. — На каждый праздник вербуем, а народу не прибавляется...

Но так как против никто не голосовал, это предложение было принято.

На завтра в школе началась вербовка.

К ПРИЕЗДУ ГАРРИ АЙЗМАНА В СССР

Вытащить на свет международные договоры

Помнить каждый день о зарубежных пионерах

Гарри Айзман

Приезд Гарри Айзмана в СССР должен приковать наше внимание к делу интернациональной связи. «Пионерская правда» писала уже: не героя-одиночку будем мы встречать, а представителя зарубежных пионеров, которые ведут героическую борьбу с капиталом.

ВСПОМИНАЮТ ПО ПРАЗДНИКАМ

Все еще плохо мы ведем интернациональную работу в отрядах и школах. Только в праздники (МДН, МЮД, день Парижской коммуны), только в исторические дни (расстрел родотинских пионеров, международный слет, нейкельнская забастовка) мы вспоминаем о том, что живут где-то там, за рубежом, немецкие, французские, индусские, английские, польские пролетарские дети. В эти дни вожатые и педагоги читают нам длинные доклады о значении интернациональной работы. Самой интернациональной работы и в эти дни нет.

ЕСТЬ КОМИССИЯ, НЕТ СВЯЗИ

Все областные организации нашего Союза заключили договоры с зарубежными пионерскими секциями. А как выполняются эти договоры? Возьмите простейшую форму связи — переписку. В некоторых местах бюрократы придушили эту переписку. Они изобрели расписания для посылки писем, они выбрали специальных «комиссии по переписке» и пр.

Каждый «живой пионер» не смеет написать письмо зарубежным товарищам, рассказать им о своей жизни, о работе своего отряда, о жизни родителей... А комиссии бездействуют. А расписания не выполняются. Возьмите кружки эсперантистов. Как они живут? Разве наши пионерские отряды интересуются работой эсперантистов? Нет, не интересуются. Эсперантисты чаще всего группируются вокруг учителя, в школе.

ПРОВЕРИТЬ ДОГОВОРЫ

Нужно провести сейчас генеральную проверку наших договоров. В эти договоры следует внести поправки. Они должны быть не только обязательствами о дружбе, **они должны стать обязательствами о борьбе** пионеров Советского союза за пятилетку, о борьбе зарубежных пионеров с капиталистическим строем. **Определенные, ясные задания нужно внести в эти договоры.**

В дни проверки нужно привлечь к ответственности тех руководителей, которые держали договоры в своих папках и портфелях, не говорили о них всей массе пионеров.

В дни генеральной проверки нужно хорошенько проконтролировать работу каждого отряда, каждой школы — как они ведут интернациональную работу.

КАЖДЫЙ ДЕНЬ

Результатом этой генеральной проверки должно быть:

— регулярная переписка пионерских отрядов СССР с зарубежными пионерскими отрядами;

— действительное шефство наших пионерских отрядов и школ над зарубежными отрядами и школами (материальная помощь, посылка литературы и т. д.);

— укрепление кружков эсперантистов в отрядах и школах;

— повседневная интернациональная работа,—

не по праздникам, а каждый день.

Наш ответ интервентам

ВЫПОЛНИТЬ ПЯТИЛЕТКУ В 4 ГОДА — *вот высшая мера защиты*

ЧТО ПОСТАНОВИЛ ПРЕЗИДИУМ ЦИК СССР

В тот же день, когда был вынесен приговор вредителям, осужденным по делу ЦК «Промпартии», все обвиняемые подали ходатайства о помиловании.

Президиум ЦИК СССР обсудил эти ходатайства и отметил, что осужденные не только сознались и раскаялись в совершенных ими преступлениях, но своими показаниями у следователя и на суде они разоблачили и обезвредили всех контрреволюционеров из своей организации, являющихся агентами и приказчиками русских белогвардейцев и французских империалистов.

Кроме того, ЦИК отмечает, что советская власть не мстит своим врагам, в особенности тем, кто уже обезврежен, кто сознался и раскаялся в своих преступлениях.

Приняв все это во внимание, президиум Центрального Исполнительного комитета Союза ССР постановил:

Заменить осужденным к высшей мере социальной защиты — расстрелу Рамзину, Чарновскому, Калинникову, Ларичеву и Федотову расстрел лишением свободы на десять лет с поражением в правах сроком на пять лет и с конфискацией всего их имущества.

Заменить осужденным Очкину, Ситнину и Куприянову десятилетнее лишение свободы — лишением свободы на 8 лет, с конфискацией всего их имущества и поражением в правах.

ОТРЯД ЭЛЕКТРОЗАВОДА

— Создан военный батальон им. декады обороны из 500 ребят. Батальон состоит из рот строевой, химической и команд: разведчиков, санитаров. Организован кружок красных сестер. Из ребят — «затейников техники» создан детский технический отряд

— Школа и отряд подписались на заем на 1.880 рублей.

— Пионеры провели на заводе субботник и выявляли запасы сырья.

— Организован новый отряд юных пионеров им. 9-го с'езда ВЛКСМ.

В ОСОАВИАХИМ.

В ответ вредителям Чудновские пионеры собирают средства на дирижабль «Правда». Ряды юных друзей Осоавиахима выросли вдвое.

Фрида Зац.

Гор. Чуднов, Бердичев. окр.

СУББОТНИК

Гомельская школа им. Каспаржака собрала на постройку дирижабля **17 руб. 40 коп.** Провели субботник. Полученные **40 рублей** передали в фонд обороны страны.

Пашкевич.

150 НОВИЧКОВ

В ячейку Осоавиахима Любоничской семилетки вступило 150 новых ребят.

Кацнельсон.

Любоничи, Бобруйск. р.

ИЗУЧИМ ПРОТИВОГАЗ

Все приветнинские школьники записались в юные друзья Осоавиахима. Будем изучать винтовку, противогаз, проводить читки об обороне.

Иванин Николай.

НА ДИРИЖАБЛЬ

Ученики 3й группы Струнинской ФЗС клеймят позором наемных слуг французского капитала. В ответ на вредительство ребята вносят 185 рублей на постройку дирижабля.

К. Яшин.

НА БУКСИР

Ячейка Осоавиахима Ново-Николаевской семилетки берет на буксир районный комитет Осоавиахима, который с давних времен спит.

Ячейка собрала в фонд обороны 72 рубля.

Дементьев.

ЖИВЫЕ ДЕЛА

★ 15 ФЗС г. Киева шлет привет ОГПУ и обязуется дать для страны новые кадры из рядов учеников.

★ Ученики 4-й группы «А» и «Б» 3-й школы гор. Борисова подписываются на заем «Пятилетка в четыре года» на 50 рублей.

★ 107 отряд гор. Борисова обязуется удвоить свои ряды, усилить интернациональную и военную работу.

★ 35-я школа СОНО обязалась успешно выполнять свой план учебы. Ребята требуют наградить ОГПУ орденом Ленина.

★ 5-я группа 44-й трудшколы гор. Харькова вступила в ряды пионерорганизации, об'явила себя ударной по дисциплине и учебе. Все ребята школы вступили в ряды Осоавиахима, внесли на дирижабль 4 руб. 50 к. и вызывают все школы города Харькова.

★ Ребята из института слепых детей вступают в Осоавиахим и укрепляют военную работу.

★ Пионербаза 47 администрации (Москва) вступает в члены Осоавиахима, вносит флотский пятачок и об'являет себя ударной по работе и учебе.

★ Городковская ШКМ подписалась на 20 рублей на заем. Вступает в Осоавиахим, проводит сбор утильсырья.

★ Школа № 31 гор. Самарканда в ответ вредителям укрепляет свою военную подготовку.

★ Школьники станции Щелково вступают в пионерорганизацию. Усиливают военную работу, помогают лучше проводить коллективизацию.

★ 3-я группа «А» 31-й школы ЗОНО требует расстрела вредителей и обязуется хорошо успевать в учебе.

★ Пионеры и школьники детдома «Юная республика» ст. Щелково вносят в фонд обороны 15 руб. 27 коп.

★ 68-я трудшкола гор. Киева все силы отдает на лучшее проведение всеобщего обучение и ликвидацию неграмотности.

★ 5-я ФЗС гор. Житомира вступила в Осоавиахим, организовала ударный военный отряд.

★ Школа № 66, г. Балта, организовала кружок Осоавиахим, собрала 5 рублей на дирижабль «Правда».

★ 5-я ФЗС, Шиморского района, Нижегородского края, вносит 15 руб. на дирижабль

2 ЗАЛА

Зрачки Европы
Злоба узит.
Зрачки сюда
Устремлены,
Где штык Москвы,
Где Дом союзов,
Где отзвучали Рамзины.
Слова гритворных
Покаяний
Еще как будто бы
Текут.
А за стеной,
За тонкой гранью
Читальный зал. И тоже суд.
Здесь судьи те,
Кто, отдежурив
Свой день рабочий
У станков,
Под изумрудом абажуров
Склоняют натиск
Юных лбов;
Кто с книжным
Шелестом бумажным
Идет, спокоен и суров,
На смену мудрости
Продажной
Таких седых профессоров.
Сосед!
Видать, что ты рабочий!
Учебой подлецов
Рази!
Чтоб нас вперед
Не обморочил
Фальшивой формулой
Рамзин.

М. ИВЕНСОН.

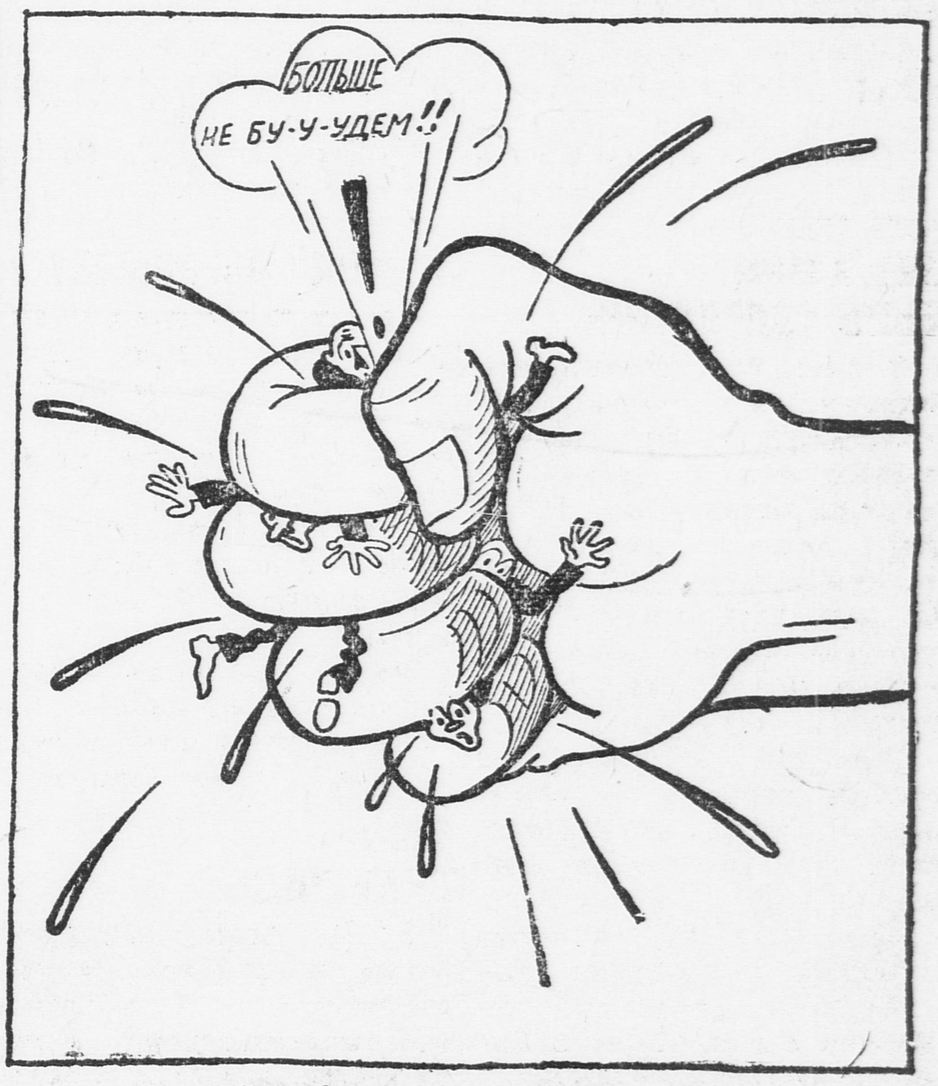

Последнее слово „Промпартии"

ВОТ КАК БУРЖУАЗИЯ „ЗАБОТИТСЯ" О ДЕТЯХ

Румынская буржуазная газета «Темешвар Фольгсблат» поместила заметку о положении детей в румынских приютах.

«В городе Радупапен в приюте детей заставляют голодать. Этим несчастным выдают за целый день кусок сухого хлеба и две картофелины. Многие дети больны. А если кто-нибудь скажет громко слово, выразит протест — его бросают в холодный карцер.

Недавно ребята соорудили в общей комнате баррикаду и грозили поджечь дом, если начальство не станет лучше обращаться».

ПИСЬМО ИЗ ТАТАРСКОЙ РЕСПУБЛИКИ

ПОЗОРНЫЕ ФАКТЫ

Только 10% ребят охвачено школами
Педагоги не знают о политехнизации
Дети бедноты остались без обуви

ГДЕ НАРКОМПРОС? ГДЕ ПИОНЕРСКАЯ ОРГАНИЗАЦИЯ?

Спор двух сводок

По сводкам Наркомпроса в **Татарской** республике всеобучем охвачено 99 процентов восьмилеток. Но другая, более правдивая сводка удостоверяет, что посещаемость школы достигает не более 80 процентов, а в некоторых сельскохозяйственных районах доходит до 70.

С переростками дело еще хуже. Первая сводка называет цифру процента 80..

— Нет, — спорит вторая сводка и доказывает, что переростки охвачены школами не больше чем на 60 процентов.

В сводках **Шереметьевского** района значится 10 процентов. **Бугульницкого** — 12.

Наркомпрос высиживает циркуляры

Центральные снабжающие организации обязались прислать для школьников Татреспублики 60 тысяч пар обуви. До сих пор прислано только **20 тыс.** пар, из них **10 тыс.** для дошкольного возраста. Часть сельскохозяйственных районов совершенно не получила обуви.

Полученную обувь распределили неправильно. На местах не проверили, как распределяются ордера, в результате **обувь частично попала не по назначению. Есть случаи, когда ордера попадали к зажиточным элементам.**

Организации, снабжающие школьников обувью и одеждой, до сих пор не выполняют взятых на себя обязательств. Обуви и одежды нет, и школьника вынуждены оставить учебу. Но это нисколько не возмущает Наркомпрос. Общественность спокойно мирится с таким положением.

Наркомпрос продолжает сидеть в тиши ведомственных кабинетов. там высиживают спорные сводки и циркуляры, а воз и ныне там.

Наркомпрос клянется

— Мы обеспечим горячими завтраками 50 процентов школ. Обязательно обеспечим, — клянется Наркомпрос.

Зимние каникулы на носу. А горячими завтраками охвачено всего 25 процентов школ. В этих школах завтракают 20 процентов учащихся.

Только в **Казанском** районе, где на помощь пришли родители и кооперация, удалось охватить горячими завтраками 60 процентов школ. Зато в соседнем, **Свияжском** районе завтраки организованы только в трех школах.

Комсомольская «пудовка», собранная в фонд всеобуча, дала **656 тонн хлеба,** 246 тонн овощей и 429 тысяч рублей деньгами.

Завтраками могут быть обеспечены все школьники. Родители очень охотно идут навстречу, но не везде эти средства и возможности используются надлежащим боразом.

„Политехнизм в лаптях“

Делегаты Наркомпроса Татреспублики были на первом политехническом с'езде, но ничего не могли рассказать о политехнизации педагогам.

Представление о политехнизме, особенно у сельских педагогов, самое пестрое. В **Кукморском** районе на вопрос: «что сделано у вас по политехнизму?» — работник района ответил:

— Мы организуем общерайонную мастерскую по плетению лаптей.

В других районах:

— Есть у вас политехнизация?

— Есть.

— Какая?

— Организованы горячие завтраки.

Такая путаница и непонимание вопроса происходит, по признанию самого Наркомпроса, только потому, что на местах совершенно не были раз'яснены задачи политехнического воспитания.

В результате: только 8 — 10 школ прикреплены к предприятиям и колхозам.

Очень плохо обстоит дело с политехнической литературой на татарском и нацменских языках.

Для педагогов издаются 2—3 книжонки, а для ребят национальных меньшинств нет ни одной книжки о политехнизме.

ВСЕОБУЧ В ДЕЙСТВИИ. *Новички пришли в школу*

Глушители инициативы

Так Наркомпрос проявил возмутительно чиновничье отношение к вопросам всеобуча и политехнизма. Но можно ли винить один Наркомпрос? Где была татарская пионерия? Что сделала она для проведения всеобуча и политехнизма? Очень мало.

Органы просвещения, начиная с области и кончая школой, никак не могут спеться с пионерорганизацией. В области дело дошло до того, что Наркомпрос созвал конференцию пионеров и школьников, не пригласив туда облбюро пионеров.

Со стороны отдельных отрядов была проявлена кое-какая инициатива, но она глохла в общем равнодушии.

К заву 19 школы Нижегородского района пришли пионеры и заявили:

— У вас плохи дела с политехнизацией. Мы пришли вам помочь.

— Спасибо, ребята,—отвечает зав.—Пока я сам справлюсь, когда понадобится, я вас позову.

Зав пионеров так и не позвал. Когда они «без приглашения» пришли во второй раз, то оказалось, что все попрежнему стоит на старом месте.

В 47 школе **Зареченского** района ребята указали на то, что ордера на обувь распределены неправильно. Их оттуда выгнали.

Используем зимние каникулы

Пионерская организация очень вяло и пассивно отнеслась к вопросам всеобуча и политехнизации. Она проявила полное равнодушие к тем безобразиям, которые творятся в школах и отделах народного образования.

Пионеры Татарской республики должны взяться по-боевому за это дело. Они должны привлечь к общественному суду тех, кто срывает всеобуч и политехнизацию.

Пионеры гор. **Казани,** как наиболее сильная часть организации, **должны использовать зимние каникулы для выезда в сельскохозяйственные районы, помочь там наладить работу.**

Пионеры **Татарской** республики должны: **добиться стопроцентного охвата восьмилеток и переростков школами, немедленно использовать средства для организации горячих завтраков, проверить распределение ордеров на обувь и одежду, прикрепить все школы к предприятиям и колхозам, добиться выпуска библиотечки о политехнизме на татарском языке.**

Пионерия Татарской республики должна напрячь все силы для ликвидации прорывов на фронте культурного строительства и перед лицом 9 с'езда рапортовать о своих достижениях. **О. Мытник.**

Тат. республика.

СТАНКИ ЖДУТ
ЗДОРОВЫХ, БОДРЫХ ЛЮДЕИ
ПОЧЕМУ В ЛЕНИНГРАДЕ ФИЗКУЛЬТУРА В ЗАГОНЕ?

МЫ ХОТИМ БЫТЬ ЗДОРОВЫМИ

В школах ФЗУ, готовящих квалифицированных рабочих, физкультуре должно быть уделено почетное место. На уроках физкультуры ребята должны приобретать трудовые приемы. Физкультура должна развивать у ребят мускульную систему, заразить ребят бодростью в работе. Но в школе ФЗУ им. Карпова иначе смотрят на физкультуру.

Уроки физкультуры для нас проходят бесполезно и неорганизованно. Дисциплина на уроках слаба, ребята занятиями не интересуются.

Кроме всего этого, упражнения по физкультуре настолько сложны и трудны, что от таких уроков не польза нам, а вред. Мускулы не развиваются, а болят.

Вера Николаева.

НАДОЕЛО МАРШИРОВАТЬ

Уроки по физкультуре в **69** ФЗС проходят очень скверно. Специального помещения для занятий нет. Руководитель физкультурных занятий отсутствует, его заменяет пионервожатый.

Занятия проходят очень однообразно, мы больше маршируем и редко занимаемся вольными движениями.

Все это нам страшно надоело. Из года в год мы делаем одно и то же, и поэтому ребята удирают с уроков. **Лида Яковлева.**

120-я— ПРИМЕРНАЯ!

В 120 школе **Володарского** района хорошо поставлено физкультвоспитание. Здесь ребята на уроках физкультуры получают настоящую закалку и подготовку к трудовой работе.

Но не все фабрично-заводские семилетки района имеют надлежащее оборудование для физкультурных занятий, поэтому уроки проходят неинтересно и бесполезно.

Увязка физкультуры с военными занятиями заинтересует ребят. тогда у нас не будет «дезертиров» с уроков физкультуры. **Андреев.**

3 ПРЕПОДАВАТЕЛЯ, А ТОЛКУ МАЛО

В нашей школе три преподавателя по физкультуре, но от них толку мало. Они работают в нескольких школах и поэтому нашей 199 школе уделяют очень мало внимания. Уроки неинтересны, инструктора часто опаздывают на уроки, иногда совсем не приходят. Однообразие и скука на занятиях гонят ребят с уроков физкультуры. **Кизевальтер.**

КУЛЬТУРА НА ОКРАИНАХ. *Ребята из узбекистанского детдома*

Наши подарки 9 с'езду ВЛКСМ

ПИОНЕРЫ ВЕЗУТ В ГОРОДА ХЛЕБНЫЕ ОБОЗЫ

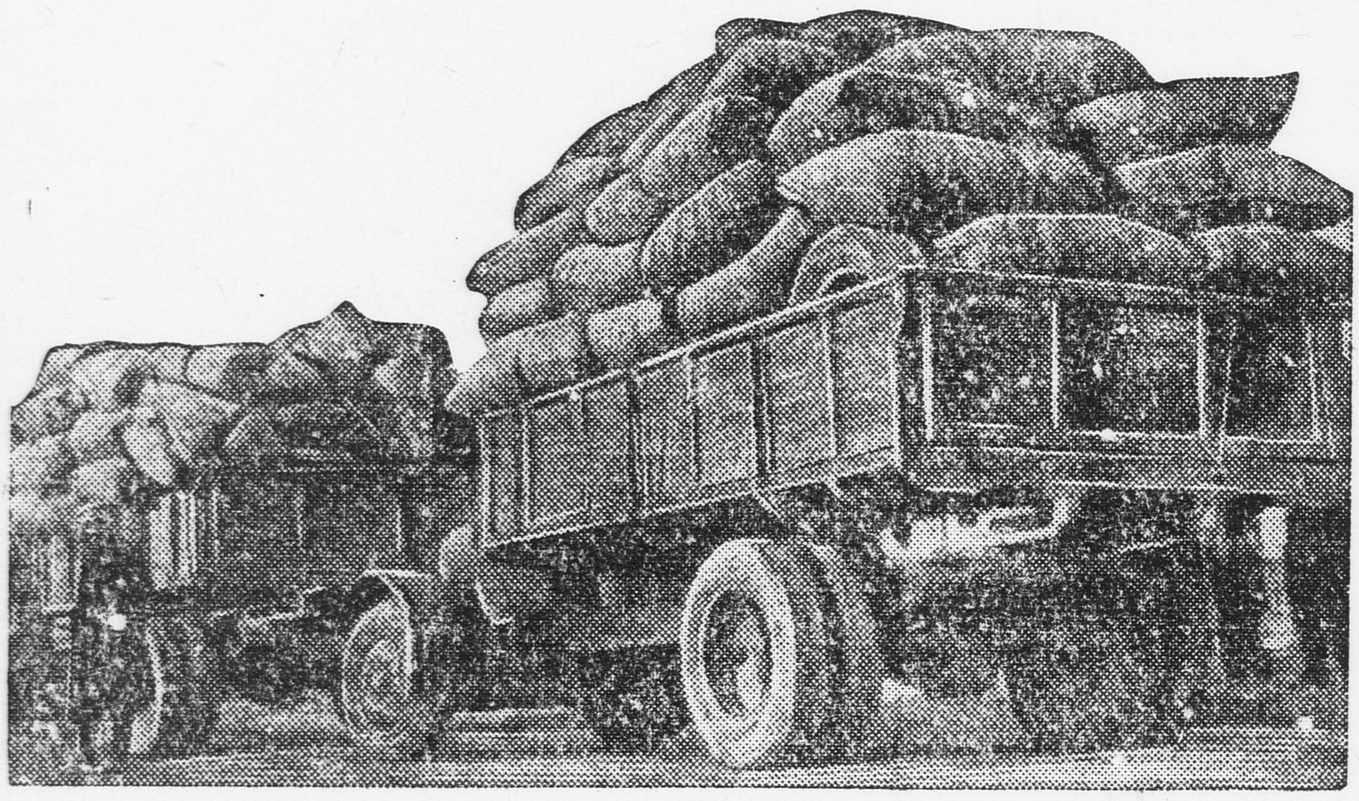

Письмо из Курска

2000 центнеров

ржи, овса, гречихи, проса, вики, бобов

До сих пор Курский район не выполнил плана хлебозаготовок. 15 декабря — финиш красных обозов Центральной Черноземной области. В этот день общая областная сводка должна перевалить за сто процентов.

В этой сводке почетное место займет пионерский хлеб. Поток детских красных обозов, организованный курскими ребятами, течет по всем дорогам, связывающим села с ссыпными пунктами.

ГОРОД

Возобновил работу город. Мобилизовано 28 пионеров-активистов. Они разбились на 12 бригад и охватили 44 сельских совета. Бригады связывались с кустовым уполномоченным по хлебозаготовкам и районным кооперативным организатором. Бригадники добивались принятия встречного плана хлебозаготовок.

Сельсовет разбивался на участки по 20 дворов. К участкам прикреплялись бригады местных пионеров и школьников. **Бригады проводили подворный обход хозяйств.** От каждого добивались своевременного вывоза хлеба. Ребята добивались сдачи государству всех излишков урожая с земельных участков школ. Пионеры и школьники брали обязательства — каждый родитель должен вывезти не менее 64 килограммов хлеба сверх плана.

Отчеты бригад показали, что работа проделана огромная.

Вот для примера отчет бригады, которая охватила 6 пунктов.

5 ЦЕНТНЕРОВ

1. **В Дьяконово** прибыли вечером. В этот же день связались с учителями Дьяконовской школы и сельсоветом. Уполномоченного по хлебозаготовкам не оказалось. На следующий день провели собрание учеников двух школ, на котором присутствовало 350 чел. Провели беседу: «Значение хлебозаготовок и задачи ребят». Вынесено решение: каждому принести по два килограмма хлеба. Поступает хлеб. В результате собрано 5 центнеров.

30 ВОЗОВ

2. **Прибыли в Половнево.** Детский красный обоз здесь был организован ко дню урожая. Второй организовать не удалось: ребята наотрез отказались. И понятно: некому поддержать — нет пионеров. Тогда мы организовали пионеротряд из 23 чел. и повели работу среди взрослых. Организовали взрослый красный обоз— **выехало 30 возов.**

ДОБИЛИСЬ

3. **В Маслово** провели общее собрание учеников и пионеров. Беседы. Здесь также детский красный обоз уже был организован раньше. Наше предложение не приняли. Все-таки после нескольких раз'яснительных бесед удалось — добились своего. В результате **собрано 13 центнеров.** Попутно провели беседу о работе пионеров в школе и вовлекли 80 ребят в отряд.

НЕ ИЗ ПУГЛИВЫХ

Другое донесение:

«Мы, ученики 2-й Введенской школы, Ивановского сельсовета, организуем детский красный обоз. Подготовку проводим своими силами, ходим по деревне, записываем кто сколько повезет зерна. Кое-кто нас и выгоняет, но это нас не пугает. Наши бригады еще пойдут к ним...»

2 ТЫСЯЧИ

За несколько дней детские красные обозы ссыпали около двух тысяч центнеров ржи, овса, гречихи, проса, вики, бобов и пр.

На 1-е декабря Курский район выполнил план хлебозаготовок на 88 процентов. Борьба продолжается.

Сергей Волгин.

Сасово (М.-К. ж. д.)

Вернулись с хлебом

Сасовское райбюро ДКО предложило нашей базе выделить ударную бригаду и послать ее в деревню, чтобы помочь хлебозаготовкам. Актив базы откликнулся на это предложение, выделив 2 бригады. Они выехали в подшефные села — Бастаново и Хреново.

Работа бригады в селе Бастанове заключилась в следующем:

бригада помогала сельсовету выявить, насколько каждый крестьянин выполнил хлебозаготовку;

проверила, доведены ли твердые цифры по хлебозаготовке до кулаков;

произвела сбор тары.

Кроме того, был сделан налет на одну из школ села, чтобы узнать, нет ли прорывов во всеобуче. Оказывается, что 95 процентов всех школьников не обеспечены обувью и одеждой, страдает посещаемость. Бригада составила примерный план, в котором указала, как нужно поступить, чтобы обеспечить нуждающихся ребят одеждой и обувью.

Не забыла бригада и сельский пионеротряд. Была выпущена стенгазета «Ударник», составлен план работы пионеротряда и даны указания через стенгазету о том, что должны проделать пионеры Бастанова в коллективизации и хлебозаготовках.. Сельсовет, партийная и комсомольская ячейки остались довольны работой бригады; бригада оставила у жителей села хорошее впечатление.

Точно такую же работу проделала и пионербригада, посланная в с. Хреново. Она вернулась из Сасова во главе красного обоза. Этот красный обоз доставил на ссыпной пункт около 5 тонн хлеба.

Деткор **А. Яркин.**

ВЕЧЕР ОТВЕТОВ ДЕТКОРАМ

12 декабря, в 7½ час. вечера, в помещении «Пион. правды» (Новая площадь, 10) собираются бригада детских писателей, работающих в «Пион. правде», и бригада деткоров «П. П.».

Будем вместе обсуждать полученные редакцией произведения деткоров и отвечать на них.

Просьба к писателям и деткорам-литбригадникам притти в назначенное время.

ШАХМАТЫ

№ 22|118 1930 год

Под реданцией Л. Гугеля и Е. Россельса

ЗАДАЧА № 131.
Е. Хасилев (Днепропетровск).
Печатается впервые.

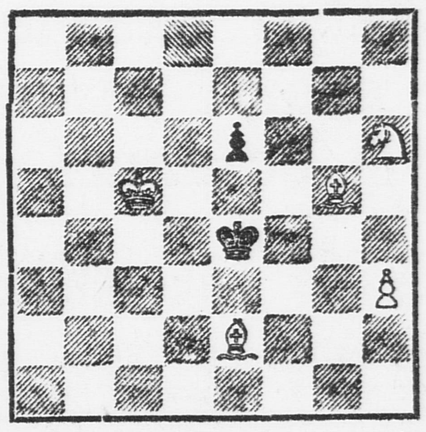

Белые: Кр c5, Се2 и g5, Кh6, п. h3 . . . . . (5)
Черные: Кр e4, п. e6 . . . . (2)
Мат в 2 хода.

ЗАДАЧА № 132.
М. Косолапов (Москва).

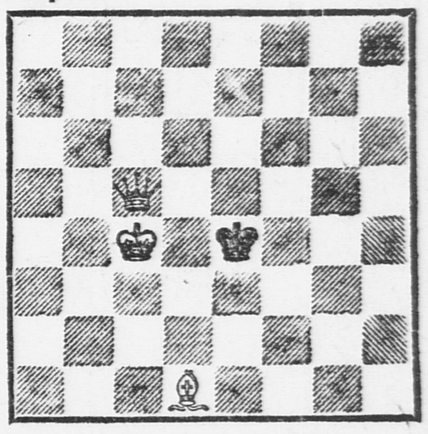

Белые: Кр c4, Фc5, Сdl . . . (3)
Черные: Кр e4 . . . . . (1)
Мат в 3 хода.

Наши турниры по переписке

Кроме турниров 1, 2, 5—11 начались следующие: **№ 8 (для начинающих):** Шарфштейн Л. (м. Дунаевцы), Меневич Н. (Днепропетровск), Кузнецов К. (Рославль), Б. Шильман (Винница) и В. Бачун (Харьков); **№ 12 (общий):** Г. Дударь (Уфа), Лейбзон Н. (Херсон), В. Ломов (Са[illegible]нск), Позняк И. (Н.-Новгород) и А. Кузнецов (ст. Пролетарская); **№ 13 (для начинающих):** Шлифер (Москва), Витухновский (Детское село), Лысаков (с. Рябчевск), Снарский (Иркутск) и Ливенцев (ст. Пролетарская); **№ 14 (общий):** Цвелев П. (Можайск), Клягин Н. (Елец), Захаров Ф. (Мстера), Ландау Г. (Ленинград) и Лобода В. (Москва); **№ 15 (общий):** Арнольд Р. (ст. Виноградово), Чешко (Кострома), Волчек З. (Витебск), Брянцев Г. (Владимир) и Иванов В. (Москва); **№ 16 (общий):** Сарока А. (ст. Осиповичи), Демидов В. (Смоленск), Мелоед В. (Тифлис), Конюков Л. (Ярославль) и Прорвич А. (Москва)); **№ 17 (для начинающих):** Басин З. (Гомель), Поздкин А. (Тамбов), Мешков Л. (ст. Барятинская), Илюшин И. (Киев), Абель П. (Новогиреево); **№ 18 (общий):** Чернявский Л. (Белорусские Горки), Шахраманов Г. (Степанакерт), Фотин Б. (Пермь), Жуйков И. (Вятка) и Пульнер М. (Брянск); **№ 19 (общий):** Биленко А. (Полтава), Кривошеев И. (Козельск), Репин М. (Актюбинск), Изюмский Б. (Таганрог) и Ивенский Д. (Москва); **№ 20 (для начинающих):** Шабанов Б. (Киев), Лощинин А. (Ряжск), Петухов В. (Дорогобуж), Былинский Б. (Минск) и Е. Качура (Винница); **№ 21 (для начинающих):** Каминник М. (Харьков), Беренштейн Б. (Винница), Дюбенок И. (с. Брахлов), Голенков В. (Кохма) и Левитин С. (Гомель). Начался также **турнир № 3 (для девочек).** В нем участвуют: Белозерова Н. (Ярославль), Эйнис Д. (м. Дунаевцы), Горьян А. (Плавск), Эдельгауз Т. (Ленинград) и Аникст А. (Москва).

Всем указанным товарищам разосланы подробные адреса участников и правила игры. Неполучивших просим сообщить.

Открываем запись в следующие турниры: № 22 (общий), № 23 (для [illegible]очек) и № 24 (для начинающих). Продолжается запись в турнир № 4 (коллективов). Условия этих турниров: в каждом по пять участников, каждый с каждым играет по две партии. Победитель турнира получает приз. Как показал опыт, пересылка ходов обходится в 20—25 копеек в декаду.

Что читать?

О ГИГАНТАХ СТРОЙКИ

Мы уже давали список новых книг, в которых рассказывается о нашем строительстве. За последнее время появились новинки, с которыми нужно познакомиться. Они пригодятся для школьной проработки, для бесед и коллективного чтения на сборах отрядов и просто для самостоятельного чтения тем ребятам, которые хотят знать, какие шаги делаем мы на пути к социализму.

СТРОНГ. „Водяной гигант"

У нас пока еще очень мало литературы для ребят о Днепрострое. Новая книжка «Водяной гигант» написана интересно, как очерк. Приобрести ее можно легко: она недавно выпущена в продажу Госиздатом и стоит 8 коп.

ИВАНТЕР. „Большевистский рапорт"

Занятно построена и снабжена выразительными рисунками-карикатурами книжка Б. Иантера «Большевистский рапорт» (о чем говорил тов. Сталин на 16-м с'езде). Все основные вопросы нашего строительства были рассмотрены на 16-м с'езде партии. Каждый пионер и школьник должен знать решения с'езда.

ЛАПИДУС. „Великие работы"

А вот книжка на эту же тему, очень просто написанная. Вы прочтете здесь о причинах нехватки некоторых товаров, о задачах тяжелой индустрии, о колхозном строительстве, об угрозе срыва нашего промфинплана со стороны вредителей и интервентов. Здесь серьезные вопросы изложены по-серьезному, без выдумок и фокусов стиля, а читается книга легко. Это тоже одна из новых ударных книжек «Молодой гвардии». Называется она **«Великие работы».** Автор — М. Лапидус. Стоит она 20 коп. Отсутствие словесных фокусов, деловитость книжки делают «Великие работы» особенно удобными для бесед и коллективного чтения.

Врид. отв. ред. **КОЗЛОВ.** Изд-во **«ПРАВДА».**

СПРОСИ

СВОЕГО ТОВАРИЩА, ЯВЛЯЕТСЯ ЛИ ОН ПОДПИСЧИКОМ ПИОНЕРСКОЙ ПРАВДЫ

ЕСЛИ НЕТ, ТО САГИТИРУЙ ЕГО ПОДПИСАТЬСЯ НА 1931 ГОД

на „ПИОНЕРСКУЮ ПРАВДУ"

Главлит № А—80.769. Типография «Рабочей Газеты», Сущевский Вал, 49. Тираж 370.000 экз.